

La Rochelle
Université

RÉPUBLIQUE
FRANÇAISE
*Liberté
Égalité
Fraternité*

D'ici, on voit + loin !

DOSSIER DE PRESSE DE RENTRÉE

19 SEPT.
2023

univ-larochelle.fr

Sommaire

1. Les actualités de la rentrée	4
1. 1. L'Université finalise sa transformation.....	4
1. 2. Les nouveautés de la rentrée	5
1. 3. Les premières tendances	6
2. Des personnalités extérieures aux côtés de la gouvernance	7
2. 1. Un Conseil d'Orientation Stratégique pour éclairer la trajectoire de l'établissement.....	7
2. 2. Un nouveau partenariat avec le département de la Charente-Maritime	7
3. 30^e anniversaire pour La Rochelle Université	8
3. 1. Retour sur 30 années de développement.....	8
3. 2. L'année 2023, une année riche en événements.....	9
3. 3. De nouvelles créations à l'occasion des 30 ans.....	11
4. L'évolution des locaux de l'établissement.....	13
4. 1. L'Institut du Littoral et de l'Environnement s'agrandit.....	13
4. 2. Fin des travaux de réhabilitation thermique de 3 bâtiments	13
4. 3. Les futurs bâtiments de CampusInnov.....	14
5. Programmes d'investissement d'avenir, des projets innovants	15
5. 1. Viser l'excellence en recherche sur le Littoral Urbain Durable Intelligent.....	15
5. 2. L'Université à la demande.....	15
5. 3. Des moyens supplémentaires en ressources humaines.....	16
5. 4. Un rapprochement Université-entreprises autour de l'innovation.....	17
5. 5. Des actions concrètes mises en place dans le cadre du label SAPS	17
6. Après 4 ans d'existence, un bilan très positif pour EU-CONEXUS	19
6. 1. Une université d'excellence en matière de recherche et d'innovation.....	19
6. 2. Une université européenne à l'écoute de ses territoires.....	20
6. 3. Accompagner les citoyennes et citoyens européens de demain	20
6. 4. Les étapes à venir pour l'Université Européenne EU-CONEXUS	20
7. Vie universitaire	22
7. 1. Un schéma directeur de la vie étudiante.....	22
7. 2. Promouvoir une culture de l'égalité sur le campus.....	22
8. L'agenda de la rentrée	23

1. Les actualités de la rentrée

1. 1. L'Université finalise sa transformation

En 2018, l'Université a voté un projet d'établissement ambitieux et singulier, prévoyant notamment la spécialisation de sa recherche sur la gestion intégrée des zones côtières (baptisée « Littoral Urbain Durable Intelligent »), l'individualisation des parcours de formation, la mise en place de CampusInnov ou l'expérimentation d'un Smart Campus. Ce projet a entraîné en 2021 une réorganisation complète de l'établissement avec la disparition des anciennes facultés, à l'exception de la Faculté de Droit, de Science Politique et de Management. Deux instituts pluridisciplinaires ont ainsi été créés : le Pôle Licences Collegium, rassemblant l'ensemble des licences de l'établissement, et l'Institut LUDI regroupant les formations du master au doctorat ainsi que tous les laboratoires de recherche.

La transformation organisationnelle de l'Université restait donc incomplète. La situation a cependant évolué en 2022, avec le souhait formulé par l'IAE de rejoindre l'Institut LUDI, suivi ensuite par la communauté des juristes. Dès lors, un important processus consultatif et collaboratif a été engagé en 2023 avec la Faculté de Droit, de Science Politique et de Management. Il s'est articulé autour de plusieurs assemblées générales, de conseils de département et de composantes ainsi que de 4 groupes de travail.

A l'issue de ce processus, le conseil de l'IAE puis celui de la faculté ont approuvé à l'unanimité leur intégration au sein de l'Institut LUDI. Cette intégration a ensuite été votée par le Conseil d'Administration de l'Université le 10 juillet 2023.

Cette dernière évolution permet de finaliser le projet d'établissement sur la structuration des composantes et de favoriser ainsi une approche pluridisciplinaire. **L'offre de master est désormais complètement réunie au sein de l'Institut LUDI**, dans une logique de déclouonnement de poursuite de la dynamique de spécialisation sur le Littoral Urbain Durable Intelligent (LUDI). Cette intégration est effective depuis le 1^{er} septembre 2023.

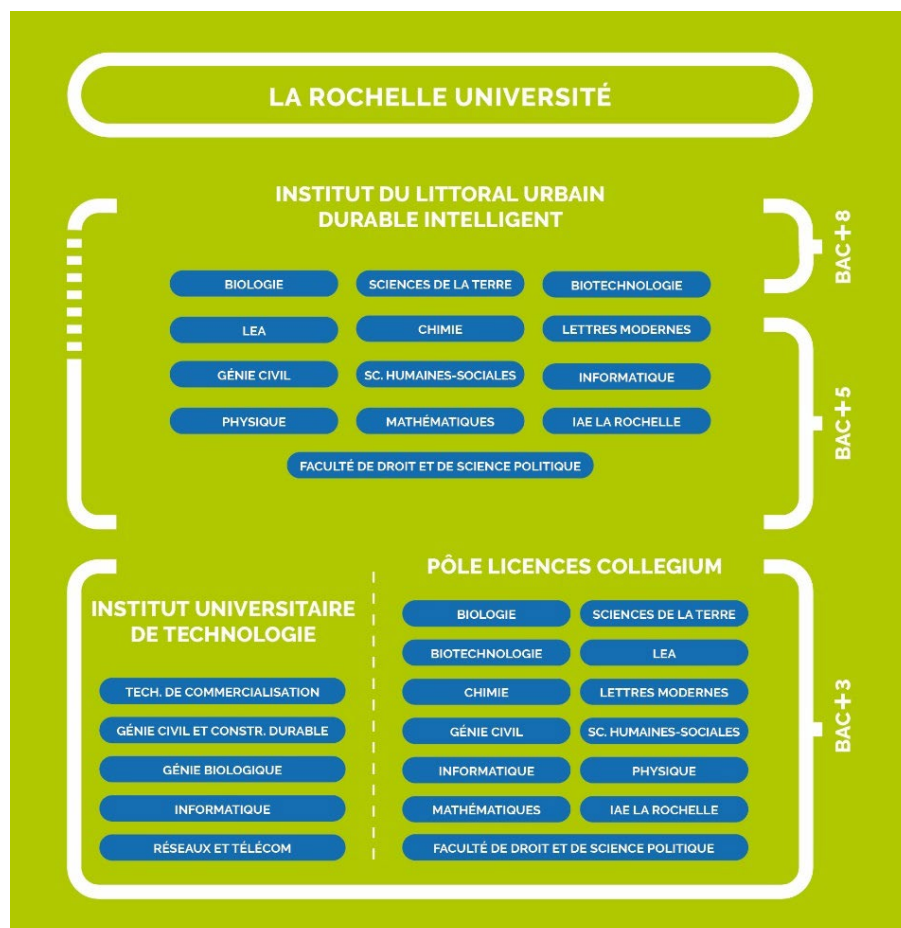

1. 2. Les nouveautés de la rentrée

Une offre de formation européenne toujours plus diversifiée pour former les expertes et experts de demain

Depuis 2020, l'Université Européenne propose 2 mineures accessibles à partir de la licence : l'une sur [l'économie et la croissance bleue](#), l'autre sur [le développement côtier et le tourisme maritime durable](#). Au total, 1 353 étudiant·es ont suivi les cours de ces 2 programmes depuis leur mise en place en 2021.

En 2022, EU-CONEXUS a lancé son premier [master conjoint dédié à la biotechnologie marine](#). 27 étudiantes et étudiants ont été formé·es au cours de la dernière année universitaire et 31 étudiantes et étudiants y sont inscrits en cette rentrée 2023-2024. Les métiers auxquels ils se destinent sont variés : chef·fes de projets, responsables de laboratoires, chercheurs ou chercheuses en biologie, biochimie, en études moléculaires. Cette formation est dispensée en anglais au sein de plusieurs universités membres de l'alliance. Elle ouvre les portes de carrières internationales au sein de start-up, de grands groupes pharmaceutiques, cosmétiques ou encore agroalimentaires.

Depuis 3 ans, EU-CONEXUS propose chaque année aux doctorantes et doctorants, des [universités d'été](#) qui leur permettent de se former et d'élargir leur réseau professionnel. En 2023, l'Université a mis en place des offres de conventions de cotutelle avec des bourses dédiées aux mobilités et des cours de doctorat sur le Littoral Urbain Durable Intelligent seront proposés cet automne aux jeunes chercheurs.

Au printemps prochain, **un programme de micro-crédits EU-CONEXUS** verra le jour. Ces enseignements courts et ciblés, équivalant à 1 ECTS, ont été conçus pour fournir des connaissances, des aptitudes et des compétences spécifiques qui répondent aux besoins sociétaux, personnels, culturels ou du marché du travail. EU-CONEXUS proposera 40 cours dont 5 dispensés par La Rochelle Université accessibles en ligne sur des thématiques en lien avec le Littoral Urbain Durable Intelligent (Innovation dans la permaculture, Ingénierie de l'adaptation au climat, Pollution des zones côtières et écotoxicologie, etc.).

1^{er} diplôme d'université français en partenariat avec une compagnie de danse

Ouvert en septembre 2022, le **DU Atlantique Ballet Contemporain (ABC)** est une formation universitaire diplômante du danseur et de la danseuse interprète contemporaine. Cette formation a été créée avec **La compagnie de danse - SINEQUANONART** - dirigée par Christophe Béranger et Jonathan Pranas-Descours. Elle se déroule sur deux ans et la première promotion sera diplômée en juin 2024.

Cette formation unique est destinée aux jeunes voulant se consacrer à une carrière artistique dans le milieu de la danse. Dans le champ chorégraphique, il n'y a pas de formation équivalente de niveau préparatoire aux écoles supérieures, ni en France ni à l'international.

La danse contemporaine couvre une palette d'expressions riches et variées que chaque étudiante ou étudiant va expérimenter et approfondir. À la pratique des diverses esthétiques et techniques de la danse contemporaine, s'ajoute celle de la danse classique, que viennent compléter yoga, percussions corporelles, chant et théâtre. L'équipe intervenante est constituée de personnalités reconnues dans le milieu artistique français et européen et proposent des cours de qualité.

Cette formation vise à former des danseuses et danseurs contemporains compétents et adaptés à la réalité du contexte professionnel de l'interprète. Aussi, à cette base technique s'ajoute la connaissance des contextes, des politiques et des acteurs du domaine de la création artistique, graphique et chorégraphique, la conception et mise en œuvre de programmes d'activités dansées et l'accompagnement des projets portés par les étudiant·es.

Si le DU ABC est conçu pour constituer un tremplin vers les écoles supérieures européennes et les compagnies professionnelles recrutant sur la base d'une solide formation de danse contemporaine, l'étudiant·e peut également s'insérer sur le marché professionnel artistique spécifique de la danse en poursuivant ses études dans des filières spécialisées : cursus de licence Danse/Musique et écoles supérieures en danse.

1. 3. Les premières tendances

En date du vendredi 15 septembre 2023, La Rochelle Université comptabilise 7 052 étudiantes et étudiants inscrits, soit une petite baisse d'un peu plus de 2 % par rapport à l'année dernière à la même période.



Le taux de réussite au baccalauréat au niveau national pour la session 2023 est de 90,9 %. Il atteint quasiment celui de la session 2022. Dans l'académie de Poitiers, le nombre d'élèves bacheliers est stable pour les Bacs Généraux et en forte hausse pour les Bacs Technologiques par rapport à l'an dernier.

Le bilan actuel des inscriptions en 1^{re} année de licence et de BUT est stable par rapport à l'année dernière.

La baisse d'effectifs est marquée en 2^e année de licence (-13,5 %, soit 166 étudiant-es). Pour rappel, l'année dernière, le taux de réussite au baccalauréat avait baissé et notamment pour les Bacs généraux dans l'académie ce qui avait en partie entraîné une baisse d'effectifs en L1. De manière mécanique, cette baisse se répercute cette année en L2.

De manière identique, on constate une baisse des effectifs en L3 (- 6 %), correspondant à la baisse des L2 l'an dernier, et une baisse en 2^e année de master due également à la diminution des effectifs en M1 l'année dernière.

Les chiffres des effectifs seront remontés une première fois au Ministère de l'Enseignement supérieur et de la Recherche le 15 octobre puis arrêtés officiellement le 15 janvier 2023.

2. Des personnalités extérieures aux côtés de la gouvernance

2. 1. Un Conseil d'Orientation Stratégique pour éclairer la trajectoire de l'établissement

A l'image des universités disposant du label d'Excellence-IDEX ou de celui de Science/Innovation/Territoires/Economie (I-SITE), La Rochelle Université met en place à compter de cette rentrée 2023 un « Conseil d'Orientation Stratégique ».

Composé de **personnalités extérieures de haut niveau**, il aura pour mission « d'évaluer et de conseiller l'Université dans le but d'accompagner et d'appuyer sa trajectoire de développement ». C'est ainsi un **espace d'échanges sur les choix stratégiques de l'établissement**. Il se réunira une fois par an pour travailler sur les sujets soumis par la présidence. La première réunion du COS s'est tenue le 12 septembre dernier.

Le Conseil d'Orientation Stratégique de La Rochelle Université est composé des membres suivants :

- > *Andre Le Bivic*, directeur de l'Institut des Sciences Biologiques - CNRS
- > *Simone Bonafous*, ancienne présidente d'université, DGESIP, inspectrice générale, rectrice ESRI d'Ile-de-France
- > *Catherine Brechignac*, physicienne, ancienne présidente du CNRS et du Haut Conseil des biotechnologies, secrétaire perpétuelle de l'Académie des Sciences
- > *Valérie Verdier*, PDG IRD
- > *Isabelle Dilhac*, préfète, membre du conseil supérieur de l'appui territorial et de l'évaluation
- > *Yannick Moreau*, président de l'Association Nationale des élus du littoral, maire des Sables d'Olonne
- > *Éric Sarrazin*, directeur régional Groupe ENGIE Nouvelle-Aquitaine
- > *Jean-Philippe Rivaud*, magistrat, co-fondateur de l'Association française des magistrats pour le droit de l'environnement et le droit de la santé environnementale
- > *Sylvie Garcelon*, DG Banque populaire Aquitaine / Centre-Atlantique
- > *Isabelle Autissier*, navigatrice, ingénieure agronome, présidente d'honneur du WWF France
- > *Alain Beretz*, ancien président d'université, DGRI, président de l'EAB d'EU-CONEXUS
- > *Yves Henocque*, président du comité littoral et mer – Fondation de France



2. 2. Un nouveau partenariat avec le département de la Charente-Maritime

La Rochelle Université et le Département de la Charente-Maritime ont signé en cette rentrée 2023 une convention cadre de partenariat sur la période 2023-2027. Cette convention globale marque **l'engagement du Conseil Départemental en faveur de la jeunesse, de l'enseignement supérieur, de la recherche et de l'innovation**. Elle s'inscrit en cohérence avec les politiques sectorielles du Département et la trajectoire de l'Université autour du Littoral Urbain Durable et Intelligent.

La convention comporte 4 axes principaux :

- > Conforter la qualité des lieux d'enseignement, de recherche et d'hébergement des étudiantes et étudiants
- > Soutenir l'attractivité et l'excellence académique universitaire de la Charente-Maritime en développant l'ancrage territorial de l'Université
- > Contribuer à la réussite des parcours de formation et à l'intégration des étudiantes et étudiants dans les écosystèmes socio-économiques du département
- > Favoriser la sensibilisation des collégiens Charentais-Maritimes à la poursuite d'études supérieures

En plus des financements accordés par le Département à l'Université dans le cadre du Contrat de Plan Etat-Région correspondant à l'axe 1 de la convention, ce nouveau partenariat prévoit un soutien du Département à hauteur de **1,6 millions d'euros sur 4 ans** à La Rochelle Université.

3. 30^e anniversaire pour La Rochelle Université

3. 1. Retour sur 30 années de développement

« **La création de l'Université de La Rochelle le 20 janvier 1993 est sans doute la plus belle réussite de Michel Crépeau** » a écrit Jean Duvignaud, le sociologue rochelais mondialement connu.

Pour donner une légitimité définitive à la création de l'Université de La Rochelle, Michel Crépeau a imaginé un coup de génie politique, bien conforme à sa personnalité. Lors du 59^e sommet franco-allemand qui se tenait à La Rochelle, et alors que l'Université n'existait pas encore, Michel Crépeau a obtenu du président François Mitterrand et du chancelier de la République fédérale d'Allemagne Helmut Kohl qu'ils ensemble posent la première pierre de l'Université le 22 mai 1992.

30 ans de formation, de recherche et d'innovation

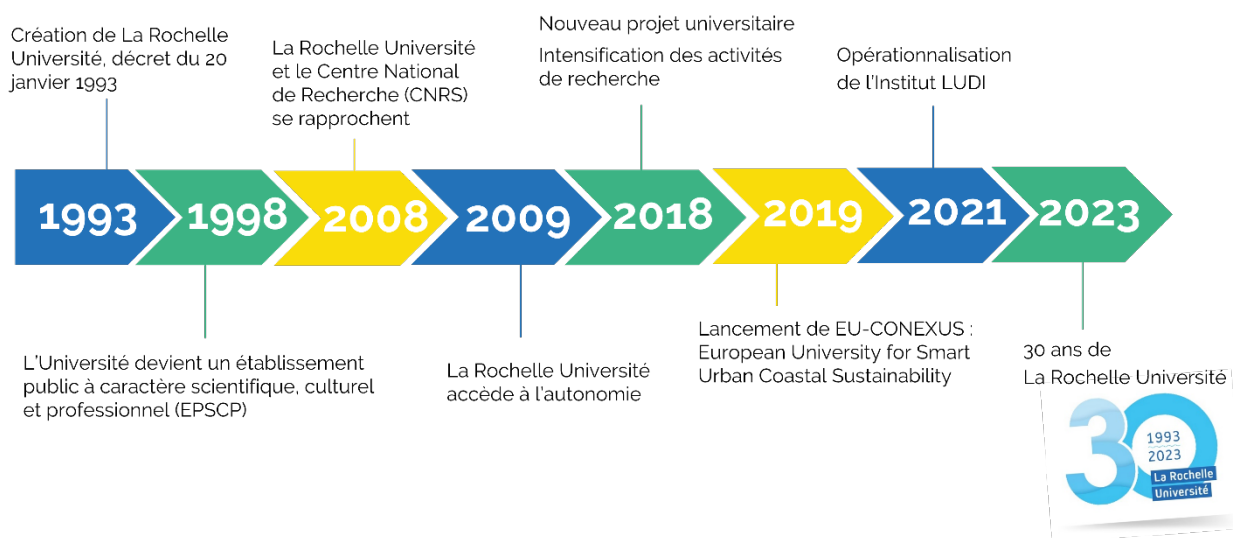

Les Présidents de La Rochelle Université



Christian Eskenazi

1^{er} Président
1998-2003



Michel Pouyllau

2^e Président
2003-2008



Gérard Blanchard

3^e Président
2008-2016



Jean-Marc Ogier

4^e Président
2016-2024

3. 2. L'année 2023, une année riche en événements

Le lancement de l'année d'anniversaire de l'Université a pu se faire en janvier 2023, lors des soirées de cérémonie des vœux. Toute l'année 2023 est construite autour d'un vaste programme de festivités, comme par exemple :

- > **Le Festival « les étudiants à l'affiche »** s'est déroulé du 23 mars au 4 avril 2023

Le festival « les étudiants à l'affiche » est le rendez-vous culturel et artistique de l'année depuis plus de 10 ans. En 2023, cet événement gratuit a été marqué par les 30 ans de La Rochelle Université. Il s'est teinté, pour l'occasion, des couleurs européennes en accueillant la 3^e édition du EU-CONEXUS Festival. À l'Université et dans la ville, sur les planches ou dans l'espace urbain, les étudiantes et étudiants ont présenté leurs créations issues des ateliers de l'année.

- > **La pièce de théâtre "NOS FUTURS"** a été jouée les 3, 4 avril et 8 avril dans différents lieux de l'agglomération

Pilotée par Louise Bernard, doctorante en sciences de gestion, dans le cadre de son sujet de thèse, cette pièce vise à questionner le futur de l'agglomération de La Rochelle. Elle a été écrite, mise à scène et jouée par des étudiantes et étudiants de l'Université.

- > Le 7 avril s'est tenue la **cérémonie de remise des diplômes aux doctorantes et doctorants**.

Réservée aux jeunes diplômé·es, encadrantes et encadrants, directeurs et directrices d'unités, la traditionnelle cérémonie a pris cette année une coloration « 30^e anniversaire » avec la venue d'anciennes et d'anciens doctorant·es diplômé·es en 1993, 2003 et 2013 pour témoigner de leur parcours. La promotion a été parrainée par l'économiste et diplomate Laurence Tubiana.

- > **Les Rencontres du Littoral Urbain Durable Intelligent** s'évalent désormais sur tout l'année.

Les Rencontres LUDI changent de format cette année et prennent la forme de divers moments d'échanges :

- un temps de vulgarisation des travaux de recherche de l'Université, au travers de 3 visites grand public sur le terrain, a eu lieu les 30 mai, 1^{er} et 6 juin. Les thématiques abordées ont été :

- > *Comment des bactéries marines, de l'électrochimie et de l'eau de mer peuvent aider à consolider le littoral charentais ?*
- > *Comment réguler les meublés de tourisme ?*
- > *Mammifères marins : sentinelles des changements affectant l'océan*



- une conférence grand public sur la biodiversité aura lieu le **9 novembre 2023**, en présence de Cyril Dion, Gilles Bœuf et des jeunes de l'Université. (cf. page 11)

- > **5 visites historico-hystériques du campus universitaire** se sont déroulées en mai, juin et juillet

Deux cents personnes ont pu découvrir l'Université et son campus au cours d'une visite insolite, animée par la compagnie Ça va sans dire, mêlant humour, poésie et anecdotes. Une façon ludique de découvrir ces sites autrement ! Les retours sont excellents.



- > **3 « Cleanwalk »** (collecte de déchets) sont organisées en juin, septembre et novembre sur la plage du Roux à La Rochelle.

Celles-ci sont organisées en lien avec la spécialisation « Littoral Urbain Durable Intelligent » de l'Université et son engagement « Développement Durable et Responsabilité Sociétale » (DDRS).

- > Le 23 juin a eu lieu la **journée du personnel sur l'île d'Aix**.

De nombreuses animations ont été proposées aux 300 participantes et participants (pique-nique, balades, jeux ludiques, chasse au trésor, etc.)



- > Le 14 septembre s'est tenue la **Green Party** sur la pelouse du Technoforum



La Rochelle Université accueille ses étudiantes et étudiants au cours d'un événement festif de rentrée. Les différents services de l'établissement et l'ensemble des associations étudiantes leur sont présentés de manière ludique. Près de 2 400 personnes ont pu apprécier la soirée.

Un gâteau d'anniversaire a été offert cette année et une boutique éphémère aux couleurs des 30 ans de l'Université a vu le jour !

Les temps forts à venir :

- > **Le 7 octobre se déroulera la 1^{re} cérémonie de remise des diplômes de tous les parcours de master de l'Université**

L'année 2023 marquera la 1^{re} cérémonie de remise des diplômes pour l'ensemble des étudiantes et étudiants en dernière année de master. Elle aura lieu dans le gymnase de La Rochelle Université en deux temps avec une cérémonie le matin et une autre l'après-midi. Plus de 500 diplômé-es de 35 parcours de master différents sont attendue-s.

- > Le **15 octobre** au musée d'histoire naturelle de La Rochelle aura lieu "**Le Meilleur du Festival du Film [Pas Trop] Scientifique**"

Tous les ans, le festival lève le voile sur la recherche scientifique. Les doctorantes et doctorants sont invité-es à présenter de manière ludique et claire leurs travaux à un public non spécialiste en réalisant un court-métrage. Pour le 30^e anniversaire de l'Université, le meilleur du festival offrira la projection d'anciens films.

- > **Le 9 novembre, les Rencontres LUDI** sont de retour avec une conférence grand public

Un temps d'échange autour des enjeux de la biodiversité lors duquel le regard de la jeunesse viendra interroger le point de vue militant et scientifique pour échanger, débattre et penser des manières d'agir pour construire ensemble un futur désirable.

En présence de **Alice Jacobée et Virgil Noël** étudiant-es à La Rochelle Université en Sciences pour l'environnement et en Génie biologique, qui se sont notamment rendu à la COP15 sur la biodiversité à Montréal en décembre 2022, **Cyril Dion**, réalisateur, écrivain et infatigable acteur de la lutte contre le dérèglement climatique, **Gilles Bœuf**, chercheur en physiologie environnementale, expert mondialement reconnu en océanologie, biodiversité et ressources vivantes marines et **Sabrina GABA**, directrice de Recherche pour la Rochelle Université, au Centre d'Etudes Biologiques de Chizé.

- > Le **28 novembre** se tiendra une **soirée de gala** à l'Espace Encan de La Rochelle

Destinée à la communauté universitaire (étudiantes, étudiants et membres du personnel) et aux partenaires de l'Université, cette soirée permettra de retracer l'histoire de l'Université, d'illustrer ses actions, missions et projets au travers d'échanges, de témoignages et autres séquences. La soirée sera ponctuée de diverses animations et surprises. Lionel Jospin et Jean-Pierre Raffarin nous feront l'honneur d'être présents.

- > Le **30 novembre** aura lieu l'événement « **263 000 heures de géograph(i)e** »

Une dizaine de modules en 24h autour de la géographie seront proposés pendant 2 jours. Des cours, des conférences, des ateliers, des quiz, des dégustations ponctueront ce « marathon ». D'anciennes et d'anciens étudiant-es seront notamment présent-es pour témoigner de leur parcours et expériences de vie depuis 10, 20 ou 30 ans.

La liste est longue et donc non exhaustive.

3. 3. De nouvelles créations à l'occasion des 30 ans

- > **Une cuvée spéciale « 30 ans » pour la bière Science Infuse**

La micro-brasserie de La Rochelle Université a lancé sa 1^{re} bière « Science Infuse » aromatisée au Cognac.

Elle est servie sur différents événements des 30 ans.



- > **Une collection d'affiches « La Rochelle Université »**

Réalisée par l'artiste rochelais Matéo Vullo, cette série d'affiches illustre l'Université et son action à travers plusieurs thèmes dont le littoral, la vie étudiante et le patrimoine.

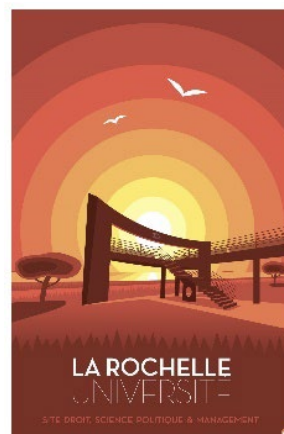
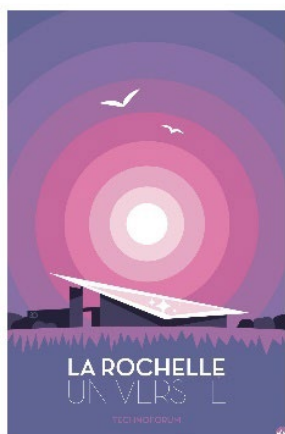



> **Des nouveaux goodies aux couleurs des 30 ans et de l'Université**

En collaboration avec le graphiste Monsieur U, La Rochelle Université a mis une place de nouveaux goodies : casquettes, sweats, tote-bags, carnet de notes.

> **Une fresque murale par le collectif LORD**

Du 18 au 29 septembre (*si les conditions météorologiques le permettent*), le collectif LORD, et plus précisément l'artiste Kakékorsé, réalisera une fresque murale de 150 m² sur l'un des murs du bâtiment D'Orbigny du site Sciences et Technologies.

> **Une campagne d'affichage sur les 30 ans de doctorat à La Rochelle Université**

Trente portraits de doctorantes et doctorants sont présentés au travers d'une campagne d'affichage menée dans les abris bus de l'agglomération rochelaise en mai, septembre et novembre. Cette série fait également l'objet d'une exposition à la bibliothèque universitaire en septembre. Elle sera ensuite exposée sur divers événements tels que le Festival du film [pas trop] scientifique ou la soirée de gala des 30 ans.



> **Une exposition mettant en valeur les étudiantes et étudiants**

En septembre toujours, une série de 11 photos d'étudiantes et étudiants engagés est exposée à la bibliothèque universitaire.

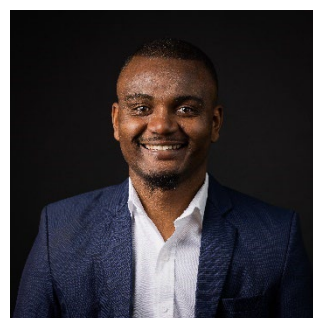
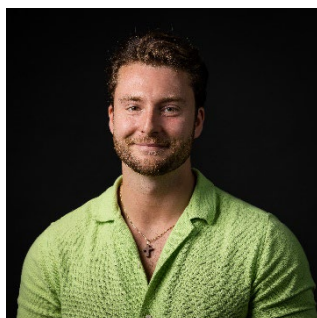

4. L'évolution des locaux de l'établissement

4.1. L'Institut du Littoral et de l'Environnement s'agrandit

Les travaux d'extension du bâtiment ILE 2 (Institut du Littoral et de l'Environnement), débutés en 2021 prendront fin au dernier trimestre 2023. Ces travaux d'un montant de **9,2 millions d'euros** permettront d'optimiser l'utilisation des locaux, en regroupant l'ensemble des équipes en développement du laboratoire LIENSs et de réaffecter les espaces libérés à d'autres laboratoires de recherche, également en phase de croissance.

Au total, les chercheuses et chercheurs bénéficieront de **2 500 m²** de surface supplémentaire.



4.2. Fin des travaux de réhabilitation thermique de 3 bâtiments

Au dernier trimestre 2023, l'opération du **Contrat de Plan Etat-Région (CPER)** nommée « Réhabilitation thermique » de 3 bâtiments (Pôle Communication, Multimédias et Réseaux, IUT et Sciences) se terminera avec le remplacement des menuiseries du patio intérieur du bâtiment D'Orbigny sur le site des Sciences.



Pôle Communication, Multimédias et Réseaux



Bâtiment D'Orbigny

Cette opération aura permis le remplacement des façades et du toit avec **l'installation d'une production photovoltaïque** concernant le bâtiment du Pôle Communication, la rénovation de la chaufferie et le remplacement partiel des menuiseries du bâtiment D'Orbigny en Sciences et le remplacement total des radiateurs et du réseau de chauffage de l'IUT.



4. 3. Les futurs bâtiments de CampusInnov

Pour soutenir l'innovation et l'entrepreneuriat, **un tiers-lieu scientifique de 5 000 m²** est en cours d'étude pour un commencement des travaux en 2025. Accolé en prolongation du bâtiment d'Orbigny sur le Site Sciences, le projet a été confié à l'architecte contemporain Jean-Pierre Lott.

Ce nouveau bâtiment sera un lieu de référence territorial pour potentialiser les initiatives et les opportunités de coopération avec le monde socio-économique. Il a vocation à être un **outil de valorisation de la recherche et de créativité** avec la création d'espaces d'émergences et de maturation. Ces espaces ont la vocation de conforter la spécialisation de la recherche et le transfert de technologie sur les axes d'excellence de l'Université et d'assurer une animation centrée sur l'innovation et la mise en valeur des travaux issus de cette recherche. Ce bâtiment sera également composé d'espaces de co-working, d'espaces événementiels et de 3 plateformes de co-innovation. Ces plateformes scientifiques seront spécialisées sur 3 domaines d'excellence et pourvues d'équipements technologiques de pointe et d'un riche écosystème public/privé.



Le bâtiment s'inscrit dans une démarche technopolitaine et métropolitaine qui vise à mettre en œuvre une approche intégrative de l'innovation et de l'entrepreneuriat au niveau du territoire. Il est financé dans le cadre du Contrat de Plan État-Région (CPER) à hauteur de **20 millions d'euros**.

5. Programmes d'investissement d'avenir, des projets innovants

5. 1. Viser l'excellence en recherche sur le Littoral Urbain Durable Intelligent

Lancé officiellement le 1^{er} juin 2022 pour une durée de 10 ans, le projet ExcellencES pour La Rochelle Université (ExcellLR) **veut conforter et accélérer le processus de transformation et de spécialisation de l'Université sur la thématique du Littoral Urbain Durable Intelligent (LUDI).**

Construit en partenariat avec le CNRS, l'IFREMER et l'IRD et financé à hauteur de **16 millions d'euros** par l'Agence Nationale de la Recherche (ANR), ExcellLR s'articule autour de 4 grands axes thématiques dont le déploiement s'est fortement accéléré en 2023.

Premier axe du projet, la spécialisation de la recherche sur la thématique LUDI a connu des avancées significatives à travers la **création d'une chaire senior sur les risques littoraux et le lancement d'un appel à projets d'Excellences LUDI** destiné aux unités de recherche de l'Université.

Sur l'axe 2 – consacré au renforcement de l'attractivité par le développement de cursus spécialisés – un important **travail préparatoire a été mené autour de la création d'une école doctorale européenne sur la durabilité côtière urbaine intelligente.** Avec pour objectif d'accélérer la structuration des programmes de master et de doctorat sur la thématique LUDI.

Dans le cadre de l'axe 3 visant à accroître l'impact sociétal de l'Université sur son territoire, le projet de création d'un **Comm'On Lab** a connu des évolutions positives. Cet espace proposera à terme des programmes d'actions mêlant les arts et les sciences, des démonstrateurs pédagogiques et des expériences scientifiques pour favoriser un dialogue accru entre sciences et société.

L'axe 4 dédié à la conception de nouveaux outils de pilotage et d'indicateurs de la stratégie de l'Université a lui aussi fait l'objet d'un important travail de fond. Avec un enjeu de taille : **mieux intégrer les problématiques et les attentes des partenaires de l'Université en matière de gestion des risques littoraux dans la stratégie de l'établissement.**

Une intégration qui se traduit également par la mise en place d'une **gouvernance spécifique à ExcellLR** intégrant partenaires scientifiques (CNRS, IRD, IFREMER) et partenaires publics (Région Nouvelle-Aquitaine, Conseil Départemental de Charente-Maritime, Agglomération de La Rochelle) dans les instances de pilotage du projet.

La dynamique ExcellLR va se poursuivre activement en 2024, marquée par le lancement de nouveaux appels à projets, la création de nouvelles chaires et le lancement de recrutements dans les domaines de la recherche et de la formation.

5. 2. L'Université à la demande

Dans le cadre du **projet SMART CODE**, 2 millions d'euros ont été investis pour la rénovation ou la création d'espaces pédagogiques. Notamment, 17 salles de cours ont été identifiées pour être transformées en « **Smart Room** », des espaces d'apprentissage innovants, permettant d'une part de favoriser la pédagogie active, grâce à du mobilier en ilot ou modulable, et d'autre part de développer l'hybridation des enseignements, l'enseignement à distance et la captation vidéo des cours.

Ces aménagements ont été imaginés au regard de deux prismes des conceptions :

- **Favoriser la pédagogie active et le travail de groupe**, en proposant, pour 4 salles, des configurations en ilot, et pour les autres salles, du mobilier mobile et modulable pour transformer facilement l'espace d'apprentissage en passant d'un mode « pédagogie passive » (tables alignées), à un mode « pédagogie active » (création d'ilots pour travail collaboratif). Cette liberté de configuration permet ainsi de s'adapter à tout type d'enseignement et de répondre à l'ensemble des besoins de la communauté enseignante.

- **Favoriser l'enseignement hybride avec la même qualité d'interactivité en présentiel qu'en distanciel.** Des caméras de tracking intelligentes, capables de suivre l'intervenant en s'adaptant à ses déplacements et des dalles son intelligentes permettront de rediffuser le cours à distance de façon dynamique et optimale, ou de l'enregistrer pour permettre l'enseignement à distance asynchrone.

Ces Smart Rooms ont également bénéficié d'un rafraîchissement des peintures et sols, et sont équipées d'outils pédagogiques innovants, tels que des paperboards interactifs, des bornes de rechargement mobiles, des écrans de travail, des Teams Rooms, etc.

Le projet Smart CODE a également permis de mener diverses actions en lien avec les espaces pédagogiques, telles que :

- la rénovation du parc de vidéoprojecteurs pour 56 salles de cours sur l'ensemble des sites de l'Université,
- la modernisation de 9 amphithéâtres, équipés pour l'hybridation et la comodalité,
- la rénovation de divers espaces de travail dans différents bâtiments.



Les aménagements proposés ont été conçus en lien avec la communauté enseignante volontaire, la direction des pédagogies innovantes et la conciergerie numérique. Les salles sont disponibles depuis la rentrée.

Ces travaux relatifs aux espaces pédagogiques se poursuivront en 2023/2024, par la transformation de nouvelles salles et en se focalisant également sur les espaces communs (hall, couloir, espaces extérieurs) pour les transformer en zone de pédagogie informelle où les étudiantes et étudiants pourront travailler seules ou en petits groupes dans des espaces de détente.

5. 3. Des moyens supplémentaires en ressources humaines

La Rochelle Université est lauréate de l'appel à projets du programme « **Accélération des Stratégies de Développement des Établissements d'Enseignement Supérieur et de Recherche** ». Cet appel à projets vise à dynamiser les écosystèmes de formation et de recherche en « accompagnant la mise en œuvre d'une politique de développement pérenne des ressources propres, adossée à la stratégie des établissements d'enseignement supérieur et de recherche ».

Dans le cadre de cet appel, 44 projets d'établissements ont été retenus pour une enveloppe totale de 200 millions d'euros. La Rochelle Université a obtenu **2 617 876 €** pour son **projet « ExcelLR'H »**.

Ce projet vise à doter l'établissement des ressources nécessaires au développement pérenne de projets stratégiques et structurants autour de deux domaines : la formation tout au long de la vie et les financements européens.

Les moyens octroyés permettront de recruter du personnel à même de :

- > **développer des formations continues** en lien avec le monde socio-économique consistant en une adaptation et un développement de l'offre de formation autour de 4 thématiques (le littoral, la transition environnementale, la transition numérique et l'innovation). Des programmes de formation sur mesure, ou sur catalogue, seront développés avec l'appui des laboratoires de recherche de l'établissement,
- > **développer des projets européens**, notamment porté par EU-CONEXUS, à travers une proximité renforcée des ingénieurs de projets et de la communauté académique dans son ensemble.

Au-delà de l'enjeu des ressources, le développement de ces deux activités permettra à l'établissement, par un effet d'entraînement, d'accroître ses relations avec les acteurs académiques et socio-économiques, de favoriser sa transformation, de renforcer son positionnement stratégique de spécialisation, le tout en faveur de son rayonnement tant local qu'europpéen.

Le projet a démarré le 1^{er} mai 2023 et se terminera le 30 avril 2032.

5. 4. Un rapprochement Université-entreprises autour de l'innovation

Le 10 juillet dernier, Sylvie Retailleau, ministre de l'Enseignement supérieur et de la Recherche, a annoncé les 24 lauréat-es des PUI (Pôles Universitaires d'Innovation). Parmi eux, le projet rochelais **OpenCampusInnov** porté par La Rochelle Université en tant que chef de file a reçu la somme de **3 millions d'euros**. Ce projet est également porté par l'Adera, le CNRS et la SATT Aquitaine Science Transfert en tant que membres fondateurs.

OpenCampusInnov a pour but de devenir un **pôle d'innovation au niveau européen sur les thématiques du LUDI**, notamment grâce à l'appui de l'Université Européenne EU-CONEXUS en renforçant la synergie entre les secteurs de la recherche, de la formation et de l'innovation.

Grâce à OpenCampusInnov, les découvertes scientifiques issues des laboratoires de l'Université seront systématiquement envisagées comme de potentielles technologies à transférer au monde de l'entreprise, par le biais de contrats collaboratifs ou par la création d'une start-up. S'appuyant sur les talents présents au sein de nos structures mais aussi sur les dispositifs et partenariats existants, OpenCampusInnov s'inscrit dans une continuité mais surtout dans une dynamique de renforcement des liens Public/Privé.

Avec la **création du DeepTech Studio**, OpenCampusInnov a pour ambition de développer l'entrepreneuriat innovant et d'accompagner les doctorantes et doctorants comme la communauté enseignante et checheuse à transformer leurs travaux de recherche en entreprise utile à l'économie du territoire.

Fort d'une alliance de plus de 60 partenaires sur le territoire, OpenCampusInnov a vocation à devenir une marque incontournable dans le monde de l'innovation du territoire ainsi qu'un outil utile à tous pour le bien de la société.

5. 5. Des actions concrètes mises en place dans le cadre du label Science Avec et Pour la Société (SAPS)

La Rochelle Université a été labellisée « Science Avec et Pour la Société » (SAPS) par le Ministère de l'Enseignement supérieur, de la Recherche dans le cadre de [l'appel à projets Label SAPS 2022](#). Cette labellisation, d'une durée de 3 ans, s'accompagne d'un financement permettant de structurer et de renforcer les actions science et société au sein de l'Université et sur son territoire.

La 1^{re} année de la labellisation s'est articulée autour de deux volets.

La **mise en place du médiaLAB**, un espace de production, de formation et de sensibilisation à la diffusion scientifique et à la pratique de l'image.

Le médiaLAB s'intègre parfaitement dans l'environnement universitaire, avec une communauté d'utilisateurs et d'utilisatrices en croissance (240 visites pour la 1^{re} année) et des partenaires qui manifestent un réel besoin de matériel de production et d'assistance technique. Jusqu'à présent, le médiaLAB a apporté son soutien à deux projets de recherche et à une dizaine de projets étudiants dont trois courts métrages, ainsi qu'un accompagnement technique et/ou logistique lors de divers événements (festival ZERO1, Francofolies, FEMA, Sunny side of the Doc, etc.).

Le deuxième volet concerne la **création du NANOMusée**, dispositif mobile et modulaire "Art et Science" au service de la culture scientifique et notamment de l'appropriation citoyenne de la spécialisation LUDI de La Rochelle Université.

Le premier prototype du NANOmusée a été installé et présenté au public deux fois :

- > en avril dans le cadre du Festival ZERO1 à l'Hôtel de Ville de La Rochelle
- > et en mai à la médiathèque de Villeneuve-les-Salines.

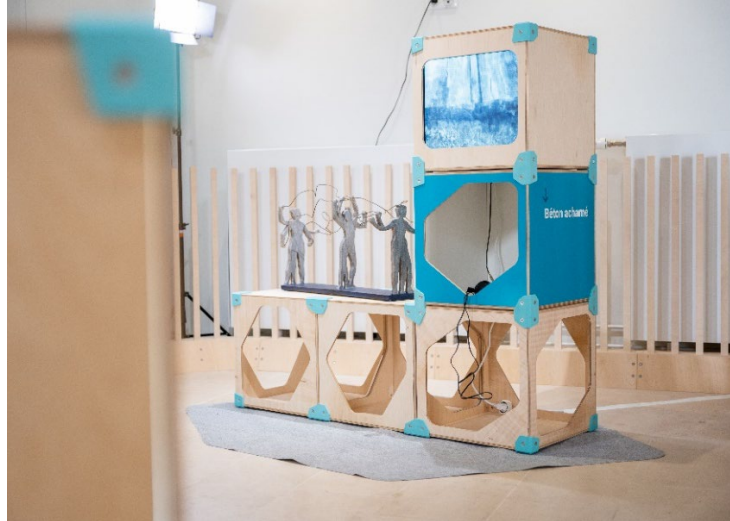

Au total, plus de 600 personnes dont 90 scolaires ont fait l'expérience du NANOmusée lors de ces deux premières installations. Les retours recueillis montrent qu'une majorité du public estime avoir acquis de nouvelles connaissances sur le métier de chercheur-chercheuse et sur les travaux de recherche à La Rochelle Université. Une prochaine installation à la médiathèque communale de Saint-Médard d'Aunis est en cours d'organisation pour cet automne.

6. Après 4 ans d'existence, un bilan très positif pour EU-CONEXUS

Créée en 2019 et pilotée par La Rochelle Université, l'Université Européenne EU-CONEXUS continue de se distinguer des autres alliances, notamment grâce à la spécialisation de sa recherche.

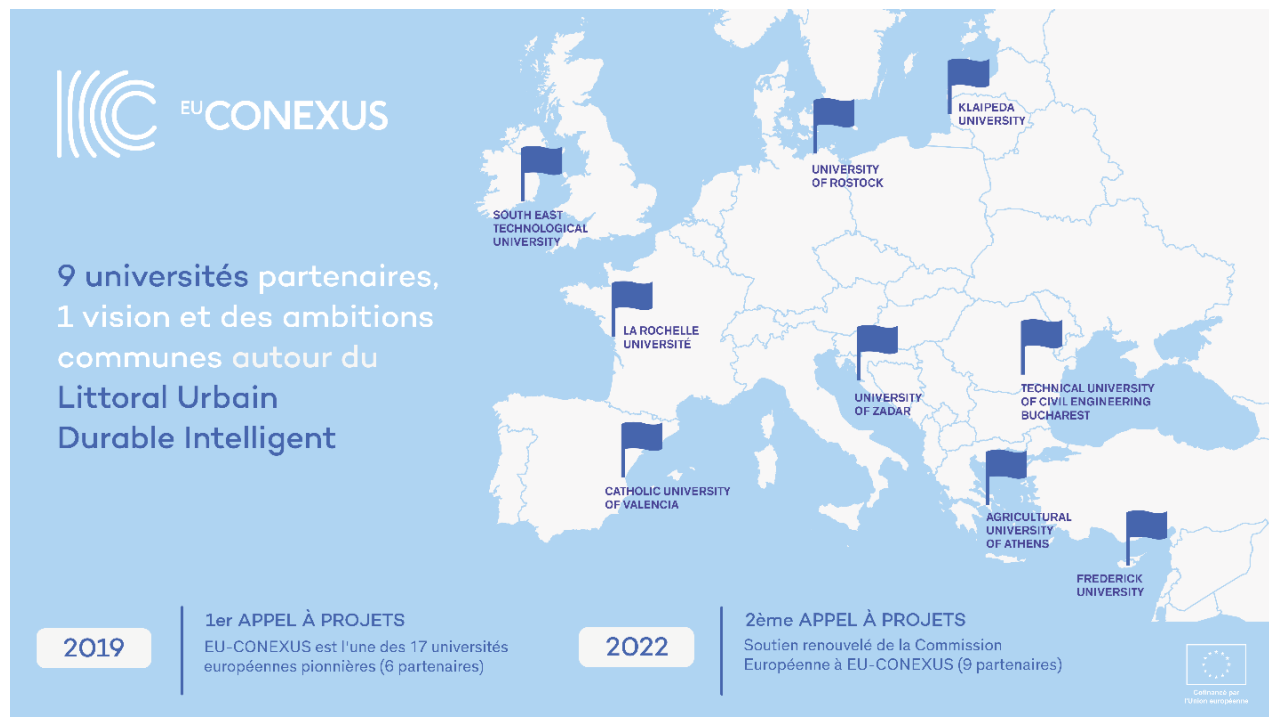

6. 1. Une université d'excellence en matière de recherche et d'innovation

Depuis fin 2022 et le début de la 2^e phase du projet européen, l'Alliance poursuit la construction d'un espace commun en apportant son soutien par des fonds de mobilité pour la recherche et l'organisation de conférences scientifiques conjointes.

Des groupes de recherche ont été créés afin de mettre en commun les forces scientifiques internes à l'Alliance pour accélérer la recherche conjointe sur les thématiques phares du LUDI :

- > L'ingénierie côtière
- > La biodiversité et les sciences de l'environnement
- > La biotechnologie et les sciences de la vie
- > Les sciences humaines, sociales et culturelles

En 2023, 3 plateformes visant à renforcer les capacités organisationnelles de l'Alliance en matière de Recherche & Innovation sont créées :

- > **OpenAIRE GATEWAY EU-CONEXUS** permettant l'indexation des références de publications et de données de recherche en accès ouvert (Open Science)
- > **RIIS** (Research & Innovation Information System), un portail qui sera lancé à l'automne, répertoriant le personnel de recherche et les infrastructures de recherche de l'Alliance
- > **Innovation Hub** : (lancement automne 2023) : ce site web, conçu sur le modèle de la vitrine de l'innovation CampusInnov, mettra en lumière les innovations développées au sein des laboratoires des établissements EU-CONEXUS en collaboration avec des partenaires socio-économiques

6. 2. Une université européenne à l'écoute de ses territoires

L'Alliance souhaite accompagner les décideurs publics et les acteurs socio-économiques en leur proposant des formations basées sur leurs besoins en compétences, en lien avec les enjeux économiques induits par leur présence en zone littorale.

Les 9 universités partenaires d'EU-CONEXUS ont ainsi travaillé sur un dispositif de formation, regroupé au sein de l'Académie des parties prenantes, « **the Stakeholder Academy** ». 8 sessions en ligne ont été organisées entre février et octobre 2023 avec pour objectif, la montée en compétence des acteurs socio-économiques sur la thématique de la « Croissance Bleue ».

À long terme, l'académie ambitionne de renforcer le rôle des acteurs locaux au sein de l'Alliance en leur attribuant un rôle prépondérant ainsi qu'en leur proposant des projets de thèses de doctorat, du mentorat ou bien encore la conception de programmes éducatifs.

6. 3. Accompagner les citoyennes et citoyens européens de demain

Créé il y a 3 ans, le festival EU-CONEXUS s'est tenu en 2023 à la Rochelle pendant le Festival des Etudiants à l'Affiche. Au programme : rencontres entre étudiantes et étudiants, échanges à travers des performances artistiques, concerts, ateliers, expositions, compétition sportive... La 4^e édition de ce festival sera organisée à Chypre en 2025.



Soirée "Danses du monde" lors du festival EU-CONEXUS à La Rochelle Université en mars 2023

Proche et à l'écoute de sa communauté étudiante, l'Université Européenne s'appuie sur son "Student Board" (comité étudiant) pour co-construire sa structuration, ses formations et une vie de campus en adéquation avec ses besoins.

Un **Career Center EU-CONEXUS** a également été créé en 2023. Celui-ci propose un accompagnement à destination des étudiantes et étudiants dans leur recherche de stage et d'emploi à l'international.

Depuis 2021, EU-CONEXUS organise un concours scolaire (School Contest) qui a rassemblé près de 2 000 élèves depuis sa création.

Par ailleurs, l'Alliance travaille activement à l'élaboration d'une stratégie commune en matière de réduction de son empreinte carbone afin de devenir un Green Campus (un campus européen responsable et durable) avec l'ambition d'agir en tant que modèle et de contribuer aux Objectifs de Développement Durable des Nations Unies (ODD).

6. 4. Les étapes à venir pour l'Université Européenne EU-CONEXUS

Depuis le 2^e appel à projet Erasmus+ remporté en novembre 2022, l'Alliance a montré sa capacité à se structurer à travers les divers projets et dispositifs mis en place ainsi qu'à s'imposer en tant que leader européen sur la thématique du Littoral Urbain Durable Intelligent.

Parmi les actions à venir :

- > La mise en place d'un **International cluster partnership**, un groupement visant à développer des stratégies de coopération internationales
- > Le **soutien aux pratiques administratives** via des procédures d'assurance qualité dans les activités, le partage des bonnes pratiques, l'exploration des modèles réglementaires et économiques pour la gestion conjointe/partagée des ressources humaines
- > Le développement d'un écosystème LUDI qui se traduira par la **construction d'un réseau européen de la connaissance et de l'innovation**, et qui intégrera les universitaires, les chercheurs et chercheuses, les entrepreneurs, les entreprises, les étudiantes et étudiants, les acteurs locaux et régionaux et la société civile.
- > L'Université Européenne poursuit sa structuration à travers **EU-CONEXA**, une Association Internationale Sans But Lucratif (AISBL). Elle sera porteuse de gestion d'activités centralisées telles que les procédures d'attribution de bourses, de mobilités, de prix et de gérer des fonds communs au bénéfice de la communauté universitaire.

7. Vie universitaire

7. 1. Un schéma directeur de la vie étudiante

La Rochelle Université va lancer en octobre 2023 son premier « schéma directeur de la vie étudiante ».

Ce schéma permet à l'Université de présenter son orientation politique relative à la vie étudiante dans les cinq prochaines années. A destination des étudiantes et étudiants, il prendra la forme d'un guide numérique qui répertoriera l'ensemble des dispositifs « vie étudiante » qui leur sont accessibles, ainsi que le contact direct du service qui les met en œuvre.

Ce guide d'une centaine de pages (accessible sur l'ENT et l'application LRUniv) leur exposera également des idées de création/d'amélioration de dispositifs « vie étudiante » afin qu'ils puissent donner leur avis sur la pertinence de ces projets.

Les étudiantes et étudiants seront étroitement associés à la démarche, grâce notamment à la proposition de participation à une journée annuelle spécifiquement dévolue à la question de la vie étudiante

7. 2. Promouvoir une culture de l'égalité sur le campus

La Rochelle Université a mis place un **plan d'action égalité professionnelle femmes-hommes pour la période 2021-2023**.

La dissémination de la culture de l'égalité s'est élargie en 2022 au territoire rochelais via le renforcement du maillage avec les partenaires institutionnels et collectivités territoriales (Gendarmerie, Police Nationale, Ville de La Rochelle, Parquet, Communauté d'Agglomération...), professionnels (Chambre des Métiers et de l'Agriculture, Pôle Emploi, Elles Bougent...), associatifs (Collectif Actions Solidaires 17, festival Des Elles à La Rochelle, Angoul'Loisirs, AFEV...) et éducatifs (Lycée Valin, l'EIGSI, IFSI ...).

En interne, pour améliorer la **formation des membres du personnel**, différentes actions sont menées régulièrement : formation à l'écoute des victimes de VSS, rédaction et la validation du « Dispositif et politique de formation 2022-2025 », dont l'axe 2 porte sur le « Développement Durable et la Responsabilité sociétale », formation des managers et ajout d'un alinéa « Égalité, diversité, inclusion » dans toutes les conventions de stage renvoyant au relais d'écoute et d'accompagnement « *l'Université me protège* ». Ce dernier point permet de sensibiliser la population étudiante sur ses droits, d'accompagner les victimes et témoins mais aussi d'informer les maîtres de stage en entreprise et les encadrant-es de stage à l'Université des responsabilités conjointes de l'Université et des structures d'accueil dans la protection des stagiaires contre les violences sexistes, sexuelles, discriminations et le harcèlement.

En termes d'égalité professionnelle femmes-hommes et de pratiques égalitaires une note a été diffusée à l'ensemble des directions de l'établissement, sur « **la représentation équilibrée des femmes et des hommes au sein des jurys, commissions d'examen des vœux et commissions pédagogiques** ».

Dans le but d'encourager la mixité des formations, la politique égalitaire s'adosse aux actions de la direction de l'orientation et de l'insertion (DOI), service qui vise à mieux orienter et accompagner les lycéennes et lycéens dans la transition entre le secondaire et le supérieur. Des étudiantes et étudiants ambassadeurs parlent de leur formation aux des élèves de lycée. Une veille a été réalisée sur la parité des ambassadrices et ambassadeurs intervenants, permettant ainsi de représenter la mixité des domaines de formation à l'Université.

En termes de communication sur ces actions, des visuels mixtes et inclusifs illustrent également cette politique.

Enfin, depuis deux ans, un événement appelé **Egalité sur le campus** propose des conférences, tables-rondes, projections-débat, concours, etc. Les objectifs principaux de cette action sont de sensibiliser la communauté universitaire sur l'égalité au sens large (discriminations, violences sexistes et sexuelles, stéréotypes de genre, etc.) et de promouvoir le relais d'écoute « *l'Université me protège* » qui aide les étudiants et étudiantes victimes et témoins.

8. L'agenda de la rentrée

Septembre

Du 18 au 20 septembre 2023 : Semaine de la culture, la rentrée culturelle de la MDE

Pour célébrer la rentrée, la Maison de l'étudiant offre à la communauté étudiante un parcours culturel : projection en plein air, concert, spectacle gratuits, rencontres avec les artistes ! Un cocktail de culture rafraichissant pour prolonger, encore un peu, les vacances d'été.

Octobre

Du 7 octobre au 16 octobre 2023 : Fête de la Science

Coordonnée localement par La Rochelle Université, la Fête de la science est un événement national proposé par le Ministère de l'Enseignement supérieur, de la Recherche et de l'Innovation. Pour sa 32^e édition, la Fête de la science sera sportive ! Car tel est le thème de l'édition 2023. Un fil rouge qui résonne avec l'actualité 2023-2024 des Jeux olympiques et de la coupe du monde de rugby en France.

7 octobre 2023 : 1^{re} remise des diplômes de master (cf page 10)

10 octobre 2023 : Conférence de Julia Cagé

La [Fondation](#) La Rochelle Université organise avec la [Société des Lecteurs du Monde](#) la conférence de Julia Cagé, professeure à Sciences Po Paris et lauréate du Prix du meilleur jeune économiste (2023). Elle viendra présenter son dernier ouvrage « Une histoire du conflit politique : Elections et inégalités sociales en France (1789-2022). »

15 octobre 2023 : Le meilleur du festival du film [pas trop] scientifique

Tous les ans, le festival lève le voile sur la recherche scientifique. Les doctorantes et doctorants sont en effet invité·es à présenter de manière ludique et claire leurs travaux à un public non spécialiste en réalisant un court-métrage. Pour le 30^e anniversaire de l'Université, le meilleur du festival est cette année prévu avec la projection d'anciens films

Novembre

9 novembre 2023 : Rencontres LUDI, regards croisés sur la biodiversité : Cyril Dion, Gilles Boeuf et deux étudiant·es rochelais·es (cf page 8)

Du 13 au 17 novembre 2023 : Semaine CREATIV'

C'est la semaine étudiante de l'esprit d'entreprendre organisée avec le réseau Pépite qui célèbre l'entrepreneuriat étudiant dans tous ses états. Une conférence sur les valeurs communes du sport de haut niveau et de l'entrepreneuriat aura lieu le 14 novembre avec Kevin Gourdon, ancien joueur du stade rochelais et parrain de la promotion 2023-2024 du Diplôme Étudiant-Entrepreneur.

28 novembre 2023 : Soirée de gala des 30 ans de l'Université (cf page 11)

Du 22 au 24 novembre 2023 : Hackaton doctorant·es-entreprises

Ce Hackathon, co-porté par les universités de Pau, Bordeaux et La Rochelle, est l'occasion pour les entreprises de soumettre un challenge aux équipes pluridisciplinaires de doctorants. 3 jours de travail où les doctorants sont formés à des techniques de créativité pour répondre aux problématiques entreprises autour des thématiques Néo Terra de transition écologique et énergétique.

30 novembre 2023 : 263 000 heures de géograph(i)es (cf page 11)

Février

3 février 2024 : Journée Portes Ouvertes de l'Université



**D'ici
on voit
+ loin !**

La Rochelle Université

23 avenue Albert Einstein

17000 La Rochelle



univ-larochelle.fr